

Nessun albero è stato abbattuto per questo giornale: la carta è riciclata al 100%.

Periodico della Comunità

CONTIENE I.P.
Sped. in Abb. Post. gruppo IV/70%
Aut. Dir. Prov. PT di Varese tassa pagata

a cura dell'Amministrazione Comunale di Gorla Maggiore - Autorizzazione del Trib. di Busto Arsizio n° 15 del 29/7/1977

ANNO XIII - NUMERO 1 - APRILE 1993

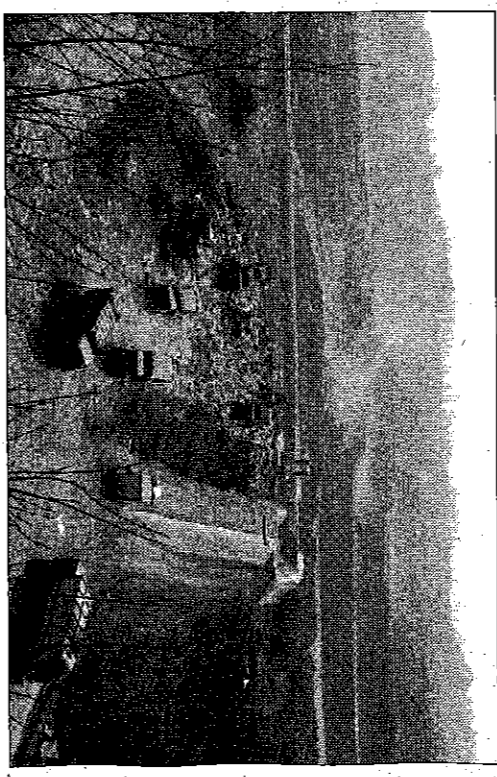
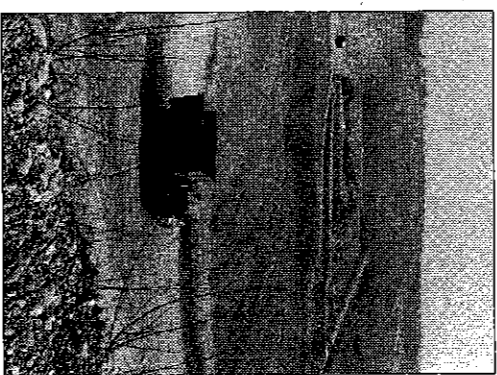
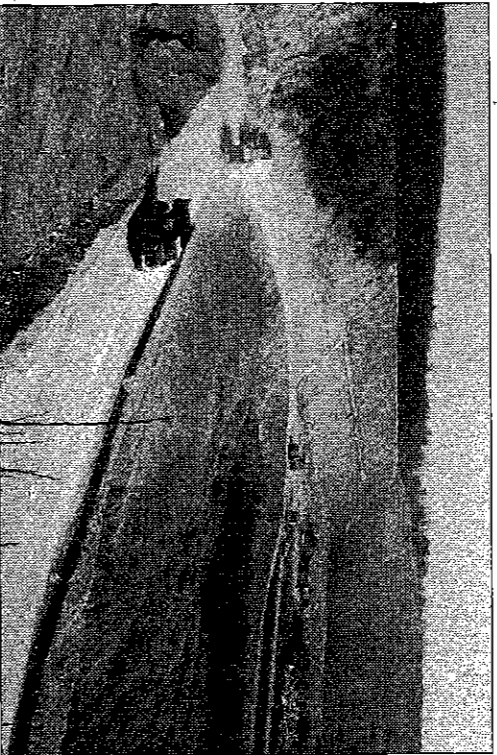

DA GENNAIO FUNZIONA LA DISCARICA DI GORLA MAGGIORE

Una valida risposta all'emergenza rifiuti

Questo è quanto previsto dal progetto e garantito dai controlli che saranno frequenti ed effettuati da apposite commissioni. Ma, quali sono i pareri della gente? Che cosa dicono i tecnici? Che cosa, ne pensa l'Amministrazione? Ecco una serie di interviste per dare una risposta ai molti interrogativi

Interviste e fotografie di Fabrizio Caprioli

È da qualche settimana che è entrata in funzione, anche se non ancora a pieno regime, la discarica di Gorla Maggiore: un fatto di importanza grandissima per gli effetti che ha sul presente e per i risvolti futuri che comporta.

E sicuramente l'avvenimento più importante per il nostro Comune degli ultimi 10 anni sicuramente e rivestirà un'importanza anche maggiore negli anni a venire per le implicazioni ambientali, economiche e sociali che comporta. Siamo andati a trovare il Sindaco ritendolo la personalità più autore-

vole e competente per darci raggugli dettagliati sulla complessa situazione in cui tale realtà ci ha portato, alla luce anche delle numerose polemiche che tale impianto necessariamente comporta.

Una situazione abbastanza delicata, allora, resa ancor più complessa soprattutto per le implicazioni non solo comunali del problema in esame: "È necessario comprendere", esordisce infatti il Sindaco, "come quella della discarica sia una problematica che deve essere inserita in un contesto regionale, non comunale e neanche provinciale; la sua portata va

ben oltre i confini del Comune di Gorla, abbracciando questioni relative alle province di Varese, di Como, di Milano ed in piccola parte anche di Bergamo e Sondrio". Un problema molto complesso: occorre allora cercare di capire la situazione nella sua interezza, analizzando tutti gli aspetti del problema a partire dai dati oggettivi, il primo dei quali è la legge cui occorre fare riferimento: la legge 37/1988 - Piano regionale di smaltimento dei rifiuti. Un contesto regionale, ed una legge che ne delimita con chiarezza le modalità di ri-

ferimento.

IN QUESTO NUMERO

- Pag. 2-3-4 Filo diretto con l'Amministrazione Delibere e interventi degli Assessori
- Pag. 5-6 Dalla Biblioteca e dalla videoteca
- Pag. 7-8-9 La discarica controllata, interviste ai tecnici e alla gente
- Pag. 10-11 Pianeta Scuola
- Pag. 12-13 La Pro Loco: arte, cultura, tradizioni e turismo
- Pag. 14 La voce delle associazioni
- Pag. 15 Lo sport

L'INTERVISTA AL SINDACO

Il pensiero dell'Amministrazione

Ormai da diverse settimane è entrata in funzione la discarica, quale è per ora il suo bilancio di utenza?

Il primo giorno di conferimento dei rifiuti è il 25 di gennaio; per il momento i rifiuti provengono per la maggior parte dalla provincia di Como ed in piccola parte dal Comune di Gorla Maggiore. La discarica è entrata in azione quando ha cessato di operare quella di Mozzate (nata da una legge regionale di emergenza sui rifiuti, n° 42) posta sul confine con Gorla e che serviva i comuni della provincia di Como.

Quale è la portata complessiva e quale la ricettività giornaliera?
Per ora, raccogliendo i rifiuti di Como e provincia siamo a 600 tonnellate al giorno di rifiuti civili.

A questa cifra occorre aggiungere un 25-30% di rifiuti assimilabili conferiti da imprese private (circa 170-180 tonnellate) portati da imprese private a ciò autoriz-

zate da delibera regionale. Occorre chiarire il concetto di rifiuti assimilabili e di quali siano le imprese autorizzate a portare tali rifiuti.

Si tratta infatti di circa 600 imprese artigianali ben controllate e schedate.

Tali ditte sono: 59% della provincia di Varese, 25% di quella di Milano, e poi in piccola parte si hanno anche aziende di Como e Bergamo.

Per i rifiuti provenienti dai Comuni, per ora il 71% provengono da Como e provincia, il 25% da Varese, e piccolissime parti da Milano e Sondrio.

La discarica si divide in 5 lotti: per ora si sta operando sul primo lotto realizzato in accordo con Mozzate e Como; il 1° lotto ha una capacità di 390.000 tonnellate, mentre la capacità complessiva ammonta a 2.800.000 tonnellate.

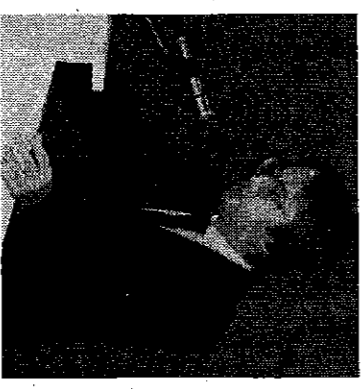

È IN FUNZIONE LA DISCARICA CONTROLLATA
Articoli e interviste a pagina 7-8-9



Di Lettari auguri di Buona Pasqua

segue alle pagine 7/8

Filo diretto...

DALL'AMMINISTRAZIONE

Le Delibere più importanti

a cura di Andrea Cicognani

Giunta Municipale

NOVEMBRE

Impegno di spesa di L. 500.000 per la preparazione ai Giochi della Gioventù della Scuola Media fino al 31.12.92 con conferimento dell'incarico al Prof. Rimondi William e di L. 300.000 per l'acquisto di materiale e attrezzature sportive occorrenti

Approvazione dell'esito della gara d'appalto per l'urbanizzazione primaria nel settore sud-ovest e affidamento dell'incarico all'impresa A.C.V. di Vengono Inf. per una spesa da L. 219.000.000

Impegno di spesa di L. 4.000.000 per l'acquisto di 70 trespoi porta-sacchi per rifiuti dalla ditta Fianari

Affidamento dell'incarico alla ditta IMER per l'esecuzione dell'impianto elettrico negli alloggi comunali di Via Verdi per L.13.700.000

Impegno di spesa di L. 1.800.000 per il pagamento del trasporto all'ospedale in ambulanza di un ammalato grave indigente nei mesi di agosto e settembre

Affidamento alla Ditta Ferioli Santino dell'incarico per l'installazione dell'impianto termoidraulico nell'immobile di Via Verdi per una spesa di L. 36.000.000

Concessione di utilizzo del teatro per 2 volte alla settimana fino alla fine di giugno 1993 da parte della Compagnia "Instabile Quick" dietro corrispettivo di 2 rappresentazioni teatrali gratuite e di un intervento di "clownerie" alla festa di S. Vitale

Impegno di spesa di L. 1.440.000 per l'installazione di strutture per l'esposizione dei quadri presso La Colombera e affidamento dell'incarico al Colofificio Defendi di Gorla Min.

DICEMBRE

Impegno di spesa di L. 8.270.000 per l'esecuzione e la fornitura dell'illuminazione della Colombera e affidamento dell'incarico alla Ditta IMER

Erogazione di un contributo di L. 2.000.000 alla delegazione di Gorla Min. della C.R.I.

Determinazione della misura percentuale di copertura dei costi dei servizi pubblici a domanda individuale:

impianti sportivi: copertura del 100%
lampade votive copertura del 100%
corso di nuoto copertura del 29%

Impegno di spesa di L. 10.000.000 per il pagamento della retta di ricovero presso la Comunità di pronto intervento di S. Stefano Ticino di un minore extracomunitario

Impegno di spesa di L. 10.000.000 per l'acquisto di 2 container per la raccolta dei rifiuti ingombranti

Impegno di spesa di L. 2.177.000 (L. 5.000 nette al giorno) dello scuolabus per 366 giorni presso la Ditta Dormeletti Nazzareno

Determinazione in L. 40.000 al mq del prezzo di cessione delle aree di proprietà comunale da destinare alla residenza

Affidamento dell'incarico all'impresa Prandoni di Solbiate O. per il rifacimento del ponte sul Fontanile

Affidamento dell'incarico a Solidarietà e Servizi per l'assistenza domiciliare agli anziani fino al 30.6.93 per una spesa di L. 25.000.000

Erogazione di un contributo di L. 720.000 all'ex-Eraoli per l'anno 1992

Erogazione di un contributo di L. 250.000 per il trasporto di disabili presso l'Istituto di assistenza.

GENNAIO

Impegno di spesa di L. 4.800.000 per il corso di ginnastica per anziani dal 1.1.93 al 30.6.93 e affidamento dell'incarico alla Cooperativa "Solidarietà e Servizi"

Impegno di spesa di L. 1.300.000 per la preparazione ai Giochi della Gioventù della Scuola Media dal 1.1.93 al 15.5.93 e affidamento dell'incarico a Rimoldi William

Conferimento dell'incarico di vigilanza sugli alunni della Scuola Elementare allentrata e alluscita a Rocco Giordano dal 1.1.93 al 30.6.93 dietro compenso di L.1.500.000

Conferimento dell'incarico per la custodia dell'area per la raccolta rifiuti a Rocco Giordano dal 1.1.93 al 30.6.93 dietro compenso di L. 2.200.000

Conferimento dell'incarico per l'apertura e chiusura del cimitero a Rocco Giordano dal 1.1.93 al 30.6.93 dietro compenso di L. 750.000

Erogazione di un contributo di L. 1.000.000 per 5 mesi a famiglia di extracomunitari

Concessione in uso del cinema teatro comunale al Sig. Bortolato Luciano per 20 sedute dal 12.12.92 al 28.5.93 per riunioni informative per attività commerciale dietro corrispettivo di L. 1.200.000

Impegno di spesa rispettivamente di L. 4.900.000 e di L. 2.800.000 per l'installazione di impianti antifurto presso la Scuola Media e la Scuola Materna e affidamento dell'incarico alla ditta IMER

Impegno di spesa di L. 6.000.000 per l'organizzazione del Gioco atletica nella Scuola Elementare e affidamento dell'incarico alla Polisportiva Olonia di Olgiate O. [maggiori particolari possono essere trovati in altra parte del giornale]

Impegno di spesa di L. 1.800.000 per l'installazione da parte dell'ENEL di n.2 punti luminosi in via Adige

Impegno di spesa di L. 250.000 per l'allacciamento alla rete del gas metano della Torre Colombera e affidamento dell'incarico all'Erogasmet

Impegno di spesa per contributi vari a sostegno di cittadini disabili e/o indigenti da gennaio a giugno 1993 per un totale di L. 13.600.000

Erogazione di un contributo di L. 15.000.000 al Centro Socio Educativo di Castellanza per l'assistenza a due minori disabili dal mese di gennaio al mese di giugno

Convenzione con l'Arch. Riboldi Francesco per la consulenza tecnica e urbanistica nell'anno 1993 per un importo di L. 10.000.000

Incarico per la consulenza tecnico-amministrativa all'ing. Scilavi Bruno per l'anno 1993 e per un importo di L. 7.000.000

Impegno di spesa di L. 2.500.000 per il ricovero di sfollati presso l'albergo S. Anna di Solbiate di famiglie indigenti evacuate da un edificio pericolante posto in via Dante

Pagamento del canone di L. 25.000 della Commissione precaria del Consorzio del fiume Olona per l'anno 1993

Impegno di spesa di L. 2.200.000 per la fornitura di yogurt ai bambini della scuola materna

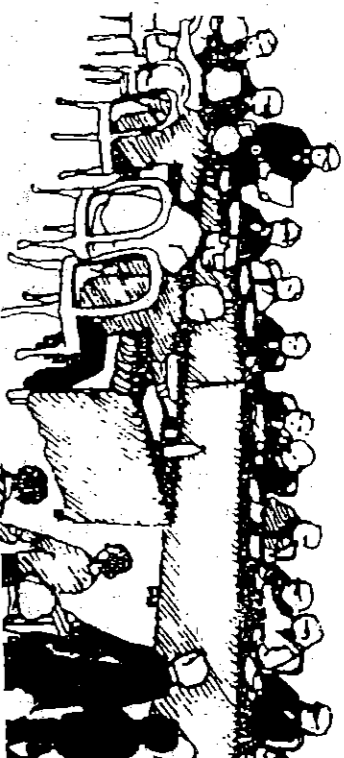

Consiglio Comunale

SEDUTA DEL 22.12.92

Rinnovo della convenzione con Comune di Fagnano O. per l'accoglimento di 3 minori residenti nel comune di Gorla Maggiore nell'asilo nido per l'anno scolastico 92-93 per una spesa di L. 8.000.000. Le quote a carico delle famiglie e le altre condizioni sono del tutto equiparate a quelle dei residenti in Fagnano O.

Approvazione del capitolato speciale per la concessione del servizio di raccolta dei rifiuti solidi urbani

Adozione d'ufficio del piano di recupero di Via Madonina

Approvazione del Bilancio di previsione per l'esercizio 1993. Relazione previsionale e programmatica. Bilancio pluriennale. [maggiori particolari si vedano in altra parte del giornale]

Nomina di un esperto per l'abbattimento delle barriere architettoniche in seno alla commissione edilizia nella persona di Turcaola Nicola

Approvazione dello schema di convenzione per la cessione di un'area in diritto di superficie alla F.lli Milanese S.p.A. per la realizzazione di un'area di servizi per la discarica controllata

Accordo di programma tra le Amm. ni Provi di Varese e Como e le Amm. ni Com. li di Gorla Magg. e Mozzate in merito alla discarica dei RR.SS.UU. e assimilabili

SEDUTA DEL 26.1.93

Risposta all'interpellanza del Consigliere Barbaggio sull'applicazione dell'art. 21 della convenzione per la realizzazione della discarica controllata

Approvazione del programma delle opere pubbliche per l'esercizio 1993 [maggiori particolari potranno essere trovati in altre parti del giornale]

Approvazione della relazione sull'andamento della Biblioteca per l'anno 1992 e programma per l'anno 1993 [maggiori particolari potranno essere letti in altre parti del giornale]

Proroga fino al 30.4.93 dell'affidamento alla Ditta Leva Angelo del servizio della raccolta dei rifiuti solidi urbani

Determinazione delle tariffe per il conferimento dei RR.SS.UU. e assimilati nella discarica comunale:

rifiuti solidi urbani L. 102,5 al Kg

rifiuti solidi assimilabili L. 135 al Kg

rifiuti ingombranti con peso specifico tra i 301 e i 401 Kg/mc L. 165 al Kg

rifiuti ingombranti con peso specifico minore di 301 Kg/mc L. 225 al Kg

Assunzione mutuo con la C.A.R.I.P.L.O. di L. 530.000.000 per realizzazione collettore fognario ad un tasso variabile iniziale del 7,4% semestrale

SEDUTA DEL 25.2.93

Nomina dell'Assessore ai Lavori Pubblici nella persona del consigliere comunale Sig. Menchese Luigi con 11 voti favorevoli e 4 astenuti

Approvazione della convenzione tra la Pro Loco e il Comune di Gorla Magg. per la cessione in uso dell'edificio "La colombera" [maggiori particolari possono essere letti in altra parte del giornale]

Approvazione della mozione del PDS relativa alla richiesta all'Amme. Provl. dell'autorizzazione per l'installazione di un semaforo all'incrocio tra Viale Europa e Via Adua-Via Como

Approvazione della mozione del PDS relativa alla sistemazione di pensiline per le fermate degli autobus in Viale Europa

Risposta all'interrogazione del PDS relativa al ricovero degli sfollati presso l'albergo S. Anna di Solbiate O.

Risposta all'interrogazione del PDS relativa alla situazione dell'edificio di proprietà comunale in Via Verdi

Risposta all'interrogazione del PDS relativa al pubblico concorso per la copertura di un posto presso l'ufficio anagrafe

Risposta all'interrogazione del consigliere Arcuri relativa al rientro in servizio del vigile urbano

Risposta all'interrogazione del consigliere Barbaggio avente per oggetto la vigilanza urbana.



Filo diretto...

CON L'AMMINISTRAZIONE

IL PIANO DELL'ASSESSORE ALLA
CULTURA 1993

Obiettivo biblioteca: 1.000 libri in più sugli scaffali

Ma, non è tutto, sarà fatta, promozione alla lettura e continuerà il progetto videoteca.

Per quanto riguarda la dotazione libraria, l'obiettivo è un incremento di circa 1.000 volumi, riservando almeno il 50% ai ragazzi fino ai 15 anni.

Allo scopo di rendere più vivo l'interesse per il libro fra gli alunni della Scuola Elementare, verrà proposto il progetto di promozione della lettura a cura de "La Baracca" di Monza, considerati anche i positivi risultati conseguiti negli anni scorsi.

Per migliorare la collaborazione con la locale Scuola Media, nelle scorse settimane si sono svolti tre incontri fra gli insegnanti ed un gruppo di bibliotecarie.

Nei rapporti con il Sistema Bibliotecario di Busto Arsizio la Biblioteca di Gorla Maggiore formò tutta la collaborazione necessaria per la piena attuazione dei servizi previsti.

Nel settore della videoteca si prevede l'acquisto di 150/200 cassette per poter potenziare il servizio secondo la linea intrapresa negli ultimi mesi del 1992.

Il problema centrale da affrontare è a questo punto quello di una sede adeguata, essendo l'attuale diventata insufficiente sia rispetto al consistente patrimonio librario sia rispetto alla costante crescita dell'utenza, tanto che la nostra Biblioteca nel rapporto prestati/abitanti del Comune è la prima in Valle Olona e si colloca in posizione più che buona anche nei confronti di altre realtà provinciali e regionali. Comprendiamo che la questione della sede è complessa sul piano finanziario e sotto il profilo della collocazione, ma crediamo che nel 1993 debba comunque essere individuata la soluzione.

Mario Alzati

Previsione dei costi

Incremento patrimonio librario	L.	22.000.000
Abbonamenti a riviste	L.	3.000.000
Promozione della lettura	L.	5.000.000
Funzionamento videoteca	L.	9.000.000
Spese generali (fiscaldamento, illuminazione, cancelleria...)	L.	13.000.000
Totale	L.	52.000.000

E, A PROPOSITO DI BIBLIOTECA... Scrivere un cittadino, utente soddisfatto

Egr. Direttore,
nella contingente situazione sociale italiana, è d'obbligo "sparare" sul dipendente pubblico e sui servizi forniti dalla Pubblica Amministrazione.

Questa generalizzazione del problema, di per sé fuorviante, non trova riscontro, per esempio, nella Biblioteca Civica di Gorla Maggiore. Mi corre l'obbligo di fare un pubblico elogio alla biblioteca per la competenza, la professionalità e per la massima disponibilità dimostrata verso il cittadino utente.

Il servizio svolto, grazie anche al contributo finanziario dell'amministrazione comunale, è di prima qualità, tant'è che nel corso del 1992 ho avuto modo di usufruire di una cinquantina di libri di recente pubblicazione e non, trovando sempre nell'impiegata la consulenza necessaria, conseguendo oltretutto un risparmio economico non indifferente, se si considera che un libro costa in media L. 25.000.

A detta di conoscenti e colleghi di lavoro che frequentano biblioteche vicine anche di medie città, la nostra, con le dovute proporzioni, sembra una piccola oasi nel deserto, un piccolo gioiello che deve es-

serere nostro compito conservare e, se possibile, migliorare nel futuro, facendone un punto di incontro culturale, specialmente per i giovani, in collegamento con la scuola.

Cambiando argomento, colgo l'occasione fornirmi, per formulare una proposta riguardo l'eventuale località con la quale autoveicoli e motociclette percorrono le strade comunali; la via Roma, ma non solo quella, diventa soprattutto festate, partendo dalla Piazza Martiri fino al campo sportivo, una pista di decollo aeroportuale, dove i limiti di velocità sono inesistenti. Ho avuto modo di notare che alcune amministrazioni comunali, Gorla Minore per esempio, adottano delle cunette artificiali messe orizzontalmente rispetto all'asse della strada (sistema peraltro molto diffuso all'estero), che impongono, pena seri danni all'automobile, una riduzione forzata della velocità.

Mi sembra un sistema molto pratico, economico e sicuramente efficace.

Ringraziando, distintamente saluto.

Alfonso Colombo
Gorla Maggiore, dicembre 1992

ASS. LAVORI PUBBLICI

Una decisione difficile, una scelta consapevole

Intervista al Sig. Luigi Menchise neo Ass. ai LL.PP. di Gorla Maggiore

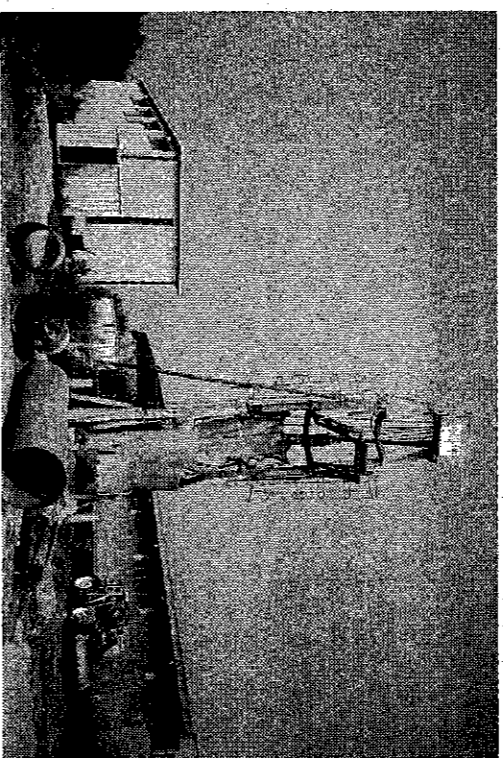

La costruzione del pozzo N. 4

A partire dal mese di dicembre '92 con le dimissioni del Sig. Stellini si era aperta, per il nostro paese, una fase piuttosto critica tale da far presagire una crisi all'interno della stessa maggioranza. Il problema, così sembra, era legato alla iniziale difficoltà da parte della D.C. di trovare un candidato che potesse succedere nella carica al Sig. Stellini. La decisione a questo punto era rimessa nelle mani della Giunta e del Consiglio comunale che arrivava alle soluzioni più diverse; dapprima si pensava di assegnare la carica ad un tecnico, successivamente veniva offerta la stessa al consigliere A. Millefanti coinvolgendolo in un progetto nuovo di giunta "slegata dai partiti" che avrebbe potuto avere uno sviluppo anche a lungo termine (le prossime elezioni amministrative).

Nessuna delle due iniziative aveva successo, la palla ritornava al Consiglio comunale. In questa fase nasce la candidatura, poi destinata ad avere successo, della nomina del Sig. Menchise.

Perché solo allora ha accettato l'incarico di assessore?

La scelta è stata particolarmente difficile ed anche io avevo qualche perplessità. In un primo momento ero sostanzialmente d'accordo con

la scelta di un tecnico, anche per procedere più speditamente verso la soluzione di problemi lasciati irrisolti. Poi, vista l'impossibilità di giungere a questa soluzione, e vista allo stesso modo l'impossibilità della formazione della cosiddetta "giunta di persone", ho ritenuto dover dare la disponibilità a ricoprire l'incarico di giunta. *Lei quindi non si considera un tecnico?*

No certamente, ma penso di poter



Il Cimitero, oggetto di manutenzione straordinaria

Il piano delle opere pubbliche

Eliminazione barriere architettoniche	L.	127.000.000
Ampliamento di via Madonna	L.	76.450.000
Recupero edilizio di via Verdi	L.	609.000.000
Recupero edilizio di via Cavour	L.	1.463.700.000
Paletstra Scuola Media: manutenzione straordinaria e vetri	L.	50.000.000
Cimitero: manutenzione straordinaria sistemazione interna ed esterna	L.	300.000.000
Costruzione pozzo idrico n. 4	L.	400.000.000
Fognatura: collettore per Valle - via Boccaccio, via Mattei	L.	530.000.000
Manutenzione diverse vie	L.	650.000.000
Copertura campi da tennis	L.	150.000.000
Parcheggio di via Roma	L.	170.000.000
Urbanizzazioni diverse: Piano Lottizzazione Viale Italia ed altre vie	L.	450.000.000

sopprimere a questa mia "lacuna" arrivando dalla mia una grossa disponibilità in termini di tempo da poter dedicare all'ufficio di assessore. *Quali saranno le priorità del suo assessorato?*

Voglio precisare innanzi tutto che mi sto muovendo in perfetta continuità con le linee tracciate per il LL.PP. dalla Giunta. I programmi definiti per il mio assessorato, nei limiti del possibile, saranno rispettati. Per quanto mi riguarda sono particolarmente interessato a seguire i lavori di urbanizzazione primaria (illuminazione, asfaltatura delle strade) che non sono stati ancora eseguiti in alcune zone "nuove" del nostro paese.

E per quanto riguarda i grossi progetti di cui spesso si sente parlare?

Anche per questi specifici problemi, mi muovo lungo percorsi già segnati che avranno ben presto la loro concreta realizzazione. Mi riferisco in particolare al modo, per quest'anno, al completamento dei lavori per gli appartamenti di via Verdi, e finalmente all'allargamento di via Madonna. Stiamo già lavorando anche ad altri grossi progetti, ma non me la sento per il momento di mettere troppa carne al fuoco.

Il suo predecessore ha lamentato la scarsa collaborazione tra gli assessori all'interno della Giunta. Lei cosa può dire a questo proposito?

Sino ad ora tutti i miei rapporti all'interno della Giunta sono stati improntati sulla massima armonia con i miei colleghi. Non voglio con questo smentire le parole di Stellini, spero di non essere in futuro smentito dai fatti. *Quale messaggio invia ai suoi compaesani?*

Vorrei invitare tutti i gorlesi a collaborare per amministrare meglio la cosa pubblica; non è pensabile che l'occhio degli amministratori arrivi ovunque. Piuttosto che inutili proteste è meglio rivolgersi a chi di dovere per cercare di risolvere i problemi. Da parte mia c'è la piena disponibilità ad ascoltare tutti nel tentativo di rendere più vicine le istituzioni ai cittadini.

A. Bernasconi

Filo diretto...

CON L'AMMINISTRAZIONE

IL BILANCIO COMUNALE

Migliorano le previsioni per il 1993

Il bilancio di previsione 1993 è stato predisposto tenendo conto delle cospicue entrate derivanti dall'entrata in funzione della discarica controllata dei rifiuti urbani. Già nel 1992 si era prevista la messa in funzione dell'impianto per circa 6 mesi, ma di fatto le relative entrate non si sono concretizzate, non consentendo così Spese in conto capitale, come evidenziato dal Sindaco nella sua relazione sul bilancio nella seduta consiliare del 22 dicembre scorso. Queste Spese sono state posticipate al 1993 ed è impegno preciso dell'Amministrazione metterle in cantiere.

Passando all'analisi delle cifre, emerge immediatamente come il totale delle Entrate e delle Uscite lievitava dai 9.472 milioni della previsione 1992 ai 13.008 milioni del 1993. Tale capacità finanziaria va al di là delle normali disponibilità dei Comuni che hanno le nostre dimensioni e deve essere utilizzata, in modo oculato, per la realizzazione di quelle opere che sono prioritarie per il nostro paese e che possono contribuire ad un grosso salto di qualità.

Il mio parere in merito, e l'ho ripetutamente manifestato nel corso della riunione per la discussione sul bilancio 1993, è che le Entrate derivanti dalla discarica devono essere destinate alla realizzazione di opere e non alla copertura delle spese correnti, per le quali occorre trovare le fonti di finanziamento nelle Entrate correnti. Questo per evitare una dilatazione delle Spese correnti che, una volta esaurite le entrate della discarica, potrebbero non essere più sostenute, con gravi e notevoli ripercussioni sui nostri cittadini. Nel prospetto che pubblichiamo in questa pagina sono evidenziate, per grossi titoli, le previsioni di Entrata e di Spesa del 1993, raffrontate con quelle del 1992. Passando all'analisi delle singole voci si sottolinea quanto segue:

ENTRATE TRIBUTARIE

Ammontano a 828 milioni e sono principalmente costituite dagli introiti derivanti dall'ICIAP (180 Mio), dall'ICI (320 Mio) e dalla Tassa raccolta rifiuti (210 Mio)

ENTRATE DERIVANTI DA CONTRIBUTI E TRASFERIMENTI

Sono rappresentate dai trasferimenti ordinari dello Stato e delle Regioni, anche per funzioni delegate, e dai contributi sui mutui.

ENTRATE EXTRA-TRIBUTARIE

In questo titolo, che come si può vedere subisce un notevole incremento rispetto al 1992, sono incluse fra l'altro le Entrate derivanti dalla discarica per 6900 Mio dei quali 6400 Mio per l'attività di ricovero dei rifiuti e 500 Mio per rimborso spese di progettazione.

Altre voci importanti sono i proventi per l'acquedotto, 325 Mio, quelli per l'attività di cava, 72 Mio, e gli interessi attivi sui depositi, 102 Mio.

ENTRATE PER ALIENAZIONI DI BENI

Le più importanti voci che compongono questo titolo sono:

Alienazione aree PEEP	Mio	100
Alienazione aree PIP	Mio	700
Concessioni Edilizie	Mio	600

Contributo costruzione ponte sulla strada provinciale per Mozzate Mio 350
In questo titolo sono incluse anche le riscossioni dei crediti, per 600 Mio, derivanti dagli oneri di urbanizzazione, ma rappresentano un fatto meramente contabile.

ENTRATE PER ASSUNZIONE DI PRESTITI

Ammontano a 150 Mio e rappresentano la previsione di assunzione di un mutuo per la copertura dei campi da tennis.

LE SPESE CORRENTI

Come ho accennato prima, l'obiettivo che ci si è posti è quello di mantenerle almeno al livello degli anni precedenti. Siamo riusciti a ridurle leggermente, anche se non siamo ancora in grado di finanziarle completamente con

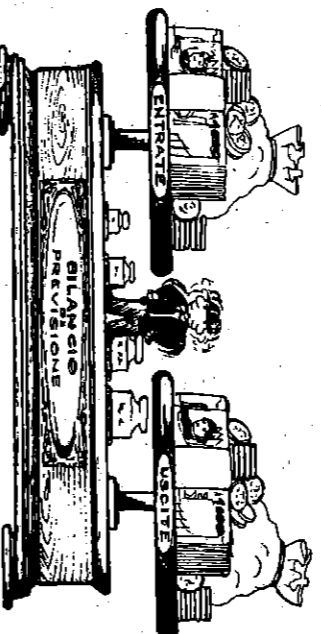

le entrate correnti senza attingere ai proventi della discarica. Dovremo riuscirci nei prossimi anni. Le spese correnti sono costituite dagli oneri che l'Amministrazione sostiene per la normale gestione delle attività cui è preposta. Rientrano in questa voce:

- le spese per l'amministrazione generale, 1.645 Mio, composte principalmente dagli stipendi e dai costi di mantenimento degli uffici e dei beni del Comune. Nel 1993 sono previsti, in questa voce, anche gli oneri di progettazione della discarica per 500 Mio;
- le spese per la sicurezza pubblica e la difesa, 81 Mio;
- le spese per l'istruzione e la cultura, che ammontano a 691 Mio, suddivise in 486 Mio, per la gestione delle scuole ed il diritto allo studio, e 136 Mio per il funzionamento della Biblioteca;
- le spese per le azioni e gli interventi nel campo sociale, che ammontano a 1.304 Mio. Le principali spese sono date dalla gestione del servizio idrico, 354 Mio, della rete fognaria, 184 Mio, della nettezza urbana, 302 Mio, del verde pubblico, 42 Mio, dei centri sportivi, 105 Mio, nonché dagli interventi per l'assistenza e la beneficenza, 266 Mio;
- le spese per i trasporti e le comunicazioni, che ammontano a 409 Mio e sono relative alla manutenzione ordinaria delle strade e all'illuminazione pubblica.

SPESE

IN CONTO CAPITALE

Rappresentano la fetta più consistente degli oneri sostenuti dal Comune e sono previste in 8.106 Mio. Le stesse sono finanziate dagli introiti della discarica, dagli oneri di urbanizzazione e dai prestiti.

Voglio suddividere il totale in 3 precisi capitoli che chiarito:
- opere da realizzare 4.306 Mio
- opere in cantiere nel 1993

- accantonamento per opere future legate alla discarica 3.200 Mio

- trasferimento fondi oneri di urbanizzazione che rappresentano un fatto meramente contabile come accennato per le entrate nella voce "riscossione di crediti" 600 Mio

Dato atto che i 3.200 Mio legati alla discarica serviranno per il risanamento ambientale, il monitoraggio e la gestione del dopo-discarica passerò ad elencare le opere da realizzare nell'immediato. Esse sono:

- Eliminazione barriere architettoniche 60
- Automazione servizi amministrativi 16
- Recupero edilizio di via Verdi 100
- Recupero edilizio di via Cavour 700
- Manutenzione straordinaria della palestra 50
- Urbanizzazione di vie diverse 350
- Copertura campi da tennis 150
- Manutenzione straordinaria delle strade 300
- Ampliamento rete illuminazione pubblica 40
- Parcheggio di via Roma 170
- Realizzazione ponte su via prov. per Mozzate 350
- Acquisto terreni zona PIP 1.500
- Acquisto area PEEP 100
- Manutenzione straordinaria del cimitero 300
- Acquisto potabilizzatore acque 50
- Contributo Consorzio trasporti 50
- Contributo dell'8% - legge 20/92 20
- Per un ammontare complessivo di 4.306

SPESE PER RIMBORSO DEI PRESTITI

Si riferiscono alla restituzione delle quote di capitale dei mutui contratti in precedenza. Per il 1993 ammontano a 291 Mio.

Spero di aver fornito un quadro generale che, seppur non esauriente, mette il cittadino nella condizione di comprendere come l'Amministrazione comunale impiegherà i fondi a disposizione.

Al di là degli aspetti meramente finanziari, occorre comunque risolvere altri problemi presenti sul tappeto: ad esempio la predisposizione di una nuova pianta organica del personale al fine di consentire un miglioramento dei servizi. Occorre inoltre, come ha sottolineato il Sindaco nella sua relazione, che tutti comprendano ciò che sta avvenendo e che si crei una situazione di impegno e di serietà in cui l'impegno delle singole persone sappia fondersi, in unità d'intenti, dove gli obiettivi tracciati e studiati possano essere perseguiti senza remore e con spirito di servizio.

Luigi Taglioretti
Assessore al Bilancio

Previsioni a confronto

(Dati in migliaia di lire)		Previsione definitiva stimata del 1992	Previsione 1993 approvata
Titolo	Denominazione		
	Entrate		
	Avanzo di Amministrazione	54.712	—
	Tributarie	720.808	828.200
I	Contributi e trasferimenti	1.586.597	1.638.746
II	Extra tributarie	4.667.682	7.681.900
III	Alienazione ecc.	1.234.300	2.418.300
IV	Assunzione di prestiti	952.180	150.000
V	Partite di giro	256.100	291.100
VI	Totali	9.472.379	13.008.246
	Spese		
	Disavanzo di Amministrazione	—	—
I	Correnti	4.383.208	4.339.336
II	Conto Capitale	4.663.180	8.106.000
III	Rimborso di prestiti	169.891	271.810
IV	Partite di giro	256.100	291.100
	Totali	9.472.379	13.008.246

ARTE • CULTURA • TRADIZIONI • TURISMO

TURISMO PER TUTTI

Nella terra dei marchesi

La Pro Loco intende proporre per la primavera, l'estate e l'autunno alcune iniziative turistiche. Illustriamo una meta che potrebbe essere raggiunta in primavera.

Saluzzo è un grosso centro del Piemonte in provincia di Cuneo posto alle falde del Monviso su ridenti colline che si affacciano sulla pianura Padana.

La fama di Saluzzo si deve soprattutto al Boccaccio che nell'ultima novella del Decamerone immortò la "fiaba" del marchese Gualtiero e della sua sposa Griselida. Ma non si dimentichi che Saluzzo è anche la città natale di Silvio Pellico.

Visitando la città ad ogni passo ci si imbatte in qualche testimonianza dei bei tempi andati. Vi si possono visitare il Castello del 1200, da cui nelle giornate limpide si possono vedere le Alpi Liguri, la Chiesa di S. Giovanni del 1300 dal bel campanile che si affaccia alla Torre Comunale del 1400, il Palazzo Cavassa che possiede un portale ligneo con 36 preziosi pannelli.

Ma la città non è nota solo per il suo passato. È famosa in Italia per la produzione del mobile in stile, il restauro di quello antico, la lavora-



zione del legno e del ferro. Per questo a completamento della fiorentante attività artigianale ospita nei mesi di maggio e settembre la mostra nazionale dell'antiquariato e dell'artigianato.

Interessante è anche il "fuori porta" della cittadina. A pochi chilometri sorge l'abbazia di Staffada: sorta per opera dei monaci cistercensi nel 1100, è affiancata da uno splendido chiostro. Nel castello della Manta, a sud di Saluzzo, si possono ammirare i preziosi affreschi. Prima di giungere alla cittadina non si può sfuggire al fascino di Savigliano con l'antica piazza e i bei portici sorretti da archi e da loggiati. Sulla strada di Saluzzo si trova anche Raconigi, il castello reale dei Savoia, riaperto recentemente. Nella città e nei dintorni numerosi ristoranti ed alcune aziende di agriturismo permettono di godere a prezzi non proibitivi la cucina piemontese, le specialità del luogo, tra cui vengono consigliati i "saluzzesi al rhum", dolcemente alla nocciola.

LA NOVELLA DI GUALTIERI E GRISELIDA

Narra la novella che il marchese Gualtiero, spinto dai "suoi uomini" a prendere moglie, sposò la figlia di un povero contadino, una giovane molto bella e virtuosa di nome Griselida. Uomo aspro e dispotico, Gualtiero, volendo mettere alla prova il suo amore, le fece credere di avere ordinato l'uccisione dei due figli appena nati, una femmina e un maschio. Griselida sopportò questo terribile dolore con infinita pazienza, ma al marito non bastò. Trascorsi alcuni anni, la persuase che non l'amava più.

La mandò a casa vestita della sola camicia e chiamò accanto a sé la figlia giovanetta, tenuta fino allora nascosta, fingendo di trattenerla come moglie. Ma lo spirito di sopportazione e la docilità di Griselida furono altamente esemplari da commuovere il malvagio consorte, che decise di chiamarla indietro con grandi onori e feste.

Originale proposta per conoscere valli e monti vicini

La Pro Loco si ispira, a ciò che avviene in altri paesi e invita, i gorliesi a formare un gruppo di "Amici della Montagna".

Il camminare fa bene alla salute. Lo dicono i medici. Lo sostengono gli igienisti. Ma c'è camminare e camminare. Camminare lungo le strade "trafficate", avendo come cornice pianure piatte e nebbiose o caseggiati squallidi, non è come camminare in montagna: aria pura, paesaggi spettacolari, tranquillità e silenzio.

La Pro Loco intende formare un gruppo di Amici della Montagna, che di domenica si ritrovano per fare un po' di escursioni in compagnia, sotto la guida di persone esperte. Si è tentato negli anni passati di organizzare delle vere e proprie gite in pulman, ma, vuoi per l'incertezza del tempo, vuoi per la non ampia schiera di coloro che vogliono andare in montagna per camminare, le iniziative hanno riscosso scarso successo.

I due problemi potrebbero essere risolti, come del resto avviene in altri paesi, organizzato le "uscite" in automobile. Si fissa la meta e il giorno e, la domenica mattina, quattro o cinque per auto, si parte verso la montagna, guidati da chi conosce i posti.

La soluzione offre molti vantaggi, rispetto la gita in pullman: a) se piove si rinvia [Oggi già dal venerdì il servizio meteorologico - specie quello della Svizzera - ci permette di sapere che tempo farà la domenica] b) si può partire anche se si è in pochi [La compagnia in montagna è importante, ma non è necessario essere in 40 o 50] c) la spesa è molto più contenuta [Nell'ipotesi di un viaggio di 200 Km tra

andata e ritorno, si potrebbe riconoscere al proprietario dell'auto un rimborso di L. 1.000 ogni 10 Km, il che vuol dire una spesa per gli altri 3 viaggiatori di 20.000 lire].

Le montagne attorno a noi non mancano. Il nostro esperto, Luigi Bendo, propone, per la primavera, l'estate e l'autunno queste escursioni.

ALPE DEVERO

(Piemonte - Provincia di Novara)

Con l'auto si giunge a Gogjio (Gorla - Gravelona Toce - Dossola - Crevola d'Ossola - Baceno - Goglio). Da Goglio (m 1133 s. l. m.) si sale a piedi all'Alpe Devero (1630 s. l. m.), agevolmente e in poco tempo. Dall'Alpe Devero partono numerosi sentieri che permettono di farsi itinerari di lunghezza e difficoltà variabile. Tutto sempre tra boschi, ruscelli, laghetti, fiori, arbusti di una bellezza indichibile. Se si è fortunati si possono incontrare anche i camosci.

VALBONDIONE

(Lombardia -

Provincia di Bergamo)

Con l'auto si giunge a Valbondione (Gorla - Bergamo - Valserriana - Ponte Nossa - Ardesio - Bondione - Lizzola). Da Lizzola (m 900 s. l. m.) su un'ampia mulattiera si giunge alla stupenda cascata del Lago artificiale del Barbellino (m 1915 s. l. m.) dove si trova il Rifugio Curò. Distretto:

m 1030. Tempo di salita: 3 ore e mezzo.

GRAN PARADISO

(Valle d'Aosta)

Con l'auto si giunge all'Alpe Pravioux (Gorla - Aosta - Villeneuve - Valsavaranche - Alpe Pravioux). Dall'Alpe Pravioux (m 1817 s. l. m.) attraverso una comoda mulattiera, prima, e un sentiero, poi, ripido solo al termine, si giunge al Rifugio Federico Chabod (m 2750 s. l. m.) - Boschi, prati, ghiacciai, fiori, arbusti, stambecchi. Distretto: m 879. Tempo di salita: 2 ore e mezzo.

GRAN PARADISO

(Valle d'Aosta)

Con l'auto si giunge a Pont (Gorla - Aosta - Villeneuve - Valsavaranche - Pont). Da Pont (m 1969 s. l. m.) un'ottima e comoda mulattiera porta al Rifugio Vittorio Emanuele (m 2732 s. l. m.). Boschi, torrenti, vedute spettacolari, flora alpina, stambecchi e marmotte. Distretto: m 772. Tempo di salita: 2 ore.

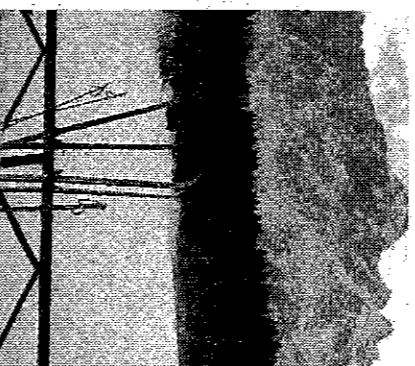

Periodico della Comunità

a cura dell'Amministrazione Comunale di Gorla Maggiore

Direttore Responsabile

Andrea Cicognani

Comitato di Redazione:

Giuseppina Arcuri
Alessandro Millettari
Virginio Raimondi
Alessandro Stellini

Hanno collaborato:

Antonio Agostino Ninone
Paola Banti
Annibale Bernasconi
Guido Canavesi
Fabrizio Caprioli
Luca Cicognani
Luca Colombo
Michela Colombo
Carlo Dornelletti
Fabrizio Funagalli
Lucia Funagalli
Stefania Luoni
Raffaella Montani

Stefania Rampinini
Davide Turconi

Sono stati invitati a collaborare a questo numero:

I segretari dei 4 partiti presenti in Consiglio Comunale, Lega e Rifondazione Comunista il Sindaco, gli Assessori, i Consiglieri e il Segretario comunale la Parrocchia Scuola Materna Scuola Elementare Scuola Media le Società della Polisportiva i gruppi ecologisti attivi in paese la Biblioteca l'ARCI, le ACLI, l'AVIS, l'ANPI il Corpo Musicale S. Cecilia Pro Loco Capanna del capo dalla pelle di leopardo Associazione Mariani

Il prossimo numero uscirà nel mese di giugno. Coloro che volessero pubblicare articoli e lettere, fornire notizie, dati e informazioni, possono inviare proposte o avanzare proteste possibilmente entro il 15 maggio.

Progettazione, videoimpaginazione e stampa: Grafica e Impaginazione

il Guado

Via Padris Pizzosson - Gorla Maggiore

OLONA VALLEY RADIOCLUB

La Radio in Mostra ?

Un'idea in occasione del centenario degli esperimenti di Marconi che nel 1894 portarono alla comunicazione via radioonde

Nel 1894 Guglielmo Marconi allora semplice sperimentatore di fisica, compì i primi esperimenti di trasmissione di onde radio al di fuori di un laboratorio, egli trasmise delle onde radio dal suo laboratorio situato all'ultimo piano della sua casa, al cortile sottostante.

Il fatto più interessante è che ci riuscì e dimostrò che le onde radio potevano servire a comunicare oltre che a fare degli affascinati esperimenti, da lì alla trasmissione a maggiore distanza fu solo una questione di potenza del trasmettitore e di sensibilità del ricevitore, campo dove Marconi si distinse realizzando parecchi tipi di rivelatori sempre più sensibili e più perfezionati.

Allora dato che noi dell'Olon Valley Radioclub siamo degli sperimentatori e ci sentiamo più vicini al Marconi della soffitta che a quello delle grandi trasmissioni commerciali transoceaniche abbiamo pensato non di celebrare il centenario dell'esperimento, noto a tutti, quello dei tre punti trasmessi al di là della collina dove il fattore di Marconi sparò un colpo di fucile per confermare l'avventura ricezione dei tre pun-

tini. Dunque vorremmo celebrare a modo nostro l'avvenimento portando all'attenzione del pubblico alcuni modelli di radio d'epoca, varie notizie curiose e non sulla radio, e tanto materiale vario, dagli apparecchi radio militari che hanno combattuto durante la seconda guerra mondiale e magari durante la guerra di Corea o del Vietnam, agli apparecchi che allietavano le serate degli italiani prima dell'avvento del caminetto elettronico, la televisione.

Ma oltre agli apparecchi radio potremmo molte curiosità e notizie dal mondo della radio, per esempio fotografie dell'antenna girevole di Radio Vaticana, o degli strumenti scientifici dell'Istituto Tecnico Nazionale Galileo Ferraris di Torino, da dove vengono trasmessi tutti i segnali di riferimento di tempo e di frequenza campione nazionali, oppure ci saranno macchine che ricevevano in diretta cartine meteorologiche trasmesse da tutta Europa e con un po' di fortuna anche da tutto il mondo.

Il programma è questo. Le richieste di informazione sono già partite, contatteremo e richiederemo

informazioni per la mostra di Gorla Maggiore molte emittenti internazionali, eccovi alcuni esempi:

- British Broadcasting Company
- la mitica BBC
- Deutschlandfunk l'equivalente della RAI per la Germania
- NHK - Radio Giappone
- Voice Of America - Voce - La Radio Governativa Americana
- Radio Vaticana.

Comunque ci appelliamo anche a Gorla Maggiore perché tolga dalle soffitte e dalle cantine i suoi tesori di radiotecnica, almeno per farceli vedere, forniremo anche un servizio di consulenza per il restauro e per la rimessa in funzione di radio d'epoca, tenete conto che si trovano ancora pressoché tutte le valvole della radio anni '50 e '60 e quindi per molte radio non è proprio il caso di buttarle via, e poi le valvole sono molto meglio.

Per informazioni potete rivolgervi all'Olon Valley Radioclub - OVR Casella Postale 36, 21050 Gorla Maggiore (VA) oppure venire in sede al giovedì sera in via Roma, o ancora telefonare allo 0331/618930 (dalle 8,00 alle 21,00 per favore).

INCONTRO CON LA POLISPORTIVA

Parliamo ancora di... palio

A Gorla, estate è sinonimo di festa... e di Palio che ritorna dopo 2 anni di sospensione

Anche per il '93 la Polisportiva, organizzatrice della manifestazione, ci assicura in collaborazione con le altre associazioni, gare e divertimenti per un lungo periodo estivo che andrà dal 26/6/ al 4/7.

Molte saranno le novità, ma procediamo con ordine. La prima riguarda la serata inaugurale: dopo alcune discussioni si è giunti infatti ad una soluzione senz'altro originale.

Non assisteremo più alla sfilata in piazza che, nell'ultima edizione, aveva avuto come tema quello delle favole: quest'anno ogni contrada nel suo territorio rappresenterà un quadro fisso a carattere "stagionale".

L'attribuzione del soggetto, come stabilito durante il sorteggio effettuato dalla Polisportiva (novembre '92) sarà la seguente: Contrada dei Leoni: Primavera; Contrada dei Nobiliti: Estate; Contrada S. Carlo: Autunno; Contrada Longa: Inverno.

In questo modo ogni contrada potrà sbizzarrirsi nel riprodurre elementi fisici e meteorologici della sua stagione insieme ad elementi di folklore inerenti anche la tradizione antica.

Si è pensato addirittura ad una sfilata dei "colori delle contrade" con tanto di capitano, paggetti e un probabile giuramento di fedeltà prima dell'inizio delle gare onde evitare le solite immaneabili polemiche! Riguardo le gare ci saranno novità sia nei giochi popolari che nelle gare sportive. In particolare i giochi popolari comprenderanno: la corsa degli asini, il tiro alla fune, la corsa con le carriole; la gara sempre molto spettacolare; la corsa con le carriole; la gara delle pignate e per il divertimento di tutti i bambini i giochi nell'acqua. Non mancheranno la caccia al tesoro, gioia e dolore di tutti i partecipanti, e la segretissima gara a sorpresa.

Per le gare sportive novità assoluta sarà il calcio o calcetto femminile, il percorso ginnico per ragazzi che si affiancheranno alla gara di mezzofondo e staffetta (organizzata dai Podisti Valle Olona); ginkana (organizzata dal Moto Club 3 Torri); gara di pesca adulti/bambini (organizzata da As-

sociazione Pescatori); gara ciclistica (organizzata da Ciclistiche Canavesi).

Rimane ancora incerto un possibile torneo di calcetto adulti. Le gare si svolgeranno a seconda delle singole e specifiche richieste, in piazza o nelle vie del centro e in oratorio maschile.

Si promette inoltre di migliorare la comunicazione con il pubblico per una costante e soprattutto corretta informazione, durante e dopo le gare, sui risultati e le classifiche.

Una buona organizzazione dunque anche se questo non basta: è necessario che ognuno si senta interpellato in prima persona e voglia davvero partecipare al Palio sia ai giochi che quest'anno aprono maggiori possibilità alle donne e ai ragazzi, sia con un aiuto pratico: manca sempre chi mantenga l'ordine o chi procuri il materiale occorrente durante le gare!!!

Certi di una collaborazione e di una partecipazione numerosa, arrividerci a giugno!

Paola Banfi

I capitani delle contrade

S. Carlo:	Stefania Rampinini
Contrada Longa:	Daniele Monza
Nobiliti:	Maurizio Banfi
Leoni:	Antonio Quintero

ASSOCIAZIONE MARINAI DI CASTELLANZA & VALLE OLONA

Senza timoniere per la morte del Presidente Giovanni Onesimo

L'Associazione Marinai d'Italia Gruppo "Mario Farina" di Castellanza & Valle Olona annuncia con profondo dolore la morte improvvisa del suo Presidente Cav. Giovanni Onesimo avvenuta il giorno 21 febbraio u.s..

Elto un anno fa, dopo la morte del compianto Presidente Cav. Uff. Felice Bravo, aveva preso il timone con il quale si era impegnato a continuare l'attività del Gruppo, facendo del suo meglio, nonostante l'età non più giovanile, a promuovere e continuare con l'esempio del Cav. Bravo, attività ricreative e culturali fra i Soci e, in particolare, a mantenere sempre vivo lo spirito di corpo delle tradizioni marinare.

Mario Baldo

In passato aveva già ricoperto la carica di Vice Presidente del Gruppo Marinai. A Olgiate Olona suo paese di residenza era impegnato nella Polisportiva per sostenere e promuovere lo sport giovanile e tante altre attività.

Era molto amato e stimato da tutti coloro che lo hanno conosciuto. Era sempre disponibile e sensibile ai problemi sociali della gente.

Il Consiglio del Gruppo Marinai di Castellanza & Valle Olona lo vuole ricordare con immutato affetto marinaro e dire: "Grazie Giovanni, per la tua collaborazione che hai dato per il nostro gruppo Marinai".



Il Cav. Giovanni Onesimo, primo a sinistra, rimpianto Presidente dell'Associazione Marinai di Castellanza e Valle Olona

AVIS novità: giovani e nuovo Consiglio

Il 21 febbraio scorso in Villa Durini la Sezione AVIS di Gorla Minore ha tenuto l'annuale assemblea ordinaria in cui ha rinnovato il consiglio di sezione e le rappresentanze nei consigli provinciale e regionale.

Nella relazione morale espressa dal sig. Presidente dr. Nicola, ha avuto particolare risalto il rinnovamento dei soci della nostra sezione, nel triennio '90/'92 si sono iscritti 65 giovani donatori (età media 25 anni).

In particolare 11 nel '90, 25 nel '91, 29 nel '92.

L'incremento giovanile contribuisce a rinnovare i soci del sodalizio.

Ai giovani neo-iscritti va il compiacimento di tutti gli avvisini, essi testimoniano la generosità delle giovani generazioni dei nostri tre paesi.

In questi tempi di scadimento morale ed ideale, tempi difficili per tanti aspetti, è segno di speranza scoprire tanto senso civi-

le nei giovani.

Il loro gesto rincuora e può annullare parte dei malumori circolanti e chiudere le bocche delle costanti lamentele.

Ci auguriamo che il loro gesto sia seguito da tanti altri giovani (ragazzi e ragazze) dei nostri comuni.

Iscrivetevi all'AVIS: dare è creare.

Il neo consiglio della Sezione AVIS di Gorla Minore - Maggiore - Marrate è così composto. Presidente: Bruno dr. Nicola - Vicepresidenti: Romualdo Colombo ed Ernesto Bernasconi; Segretario: Giuliano Cerana; Amministratore: Alfredo Sessa; Consiglieri: Piera Giogetti, Antonio Ravizza, Francesco Vanetti, Mario Sgarbossa, Nunzio Fusè, Giovanni Terzi, Silvano Ziglioli, Paolo Airaghi, Maurizio Rogora, Mario Banfi, Sindaci: Cosimo Mastronardi (trapp, ditto Orsa), Andrea Pisani, Matteo Villain, Andrea Cicognani.

SPORT



È TEMPO DI CICLISMO La S.C. Canavesi riparter...

La nostra S.C. Canavesi riparte per il '93 sulle strade della Lombardia con un gruppo di dilettanti di 2ª serie: Valerio Suiço, studente in ingegneria di Mozzate; Cristian Cattaneo, studente in ingegneria di Gorla Minore; Fabio Ziliani, geometra di Cogliate quest'anno corridore a tempo pieno; Mauro Guerini, studente universitario in Informatica di Rho; Maurizio Paggiaro, ragioniere di Gallarate, attualmente in servizio di leva; Mauro Capelli di Mozzate, corridore capitan, ma soprattutto preparatore e responsabile tecnico.

Tra gli Esordienti il giovane Tiziano Ziliani, fratello di Fabio, continuerà a vestire la maglia bianco-azzurra della nostra società.

Il taglio è stato netto rispetto l'anno scorso, ma pensiamo che il tempo dei sogni e delle grandi illusioni sia passato.

Il gruppo dei dirigenti e appassionati ha cercato fino in fondo di approntare una formazione all'altezza della fama della S.C. Canavesi, purtroppo la realtà del ciclismo dietetico ha ormai assunto la forma di un semi-professionismo che difficilmente si adatta alla nostra capacità organizzativa e, soprattutto, al nostro

bilancio sociale. Così, non volendo chiudere, abbiamo pensato bene di ridurre il numero degli atleti e lo staff tecnico. Abbiamo partecipato alla prima gara della stagione sempre abbinati al marchio Mobilli Landoni, del sig. Angelo Landoni, cui vanno la nostra simpatia e riconoscenza.

L'inizio ha comunque rivelato una buona preparazione degli atleti ed un giusto grado di tensione agonistica che ci fa ben sperare per le prossime corse. Ci sembra giusto qui ringraziare tutti i sostenitori che hanno partecipato alla festa di presentazione della squadra; diamo loro appuntamento con tutti gli sportivi per il 9º maggio, tradizionale appuntamento col "Trofeo S. Canavesi" giunto alla sua 47ª edizione.

La nostra precisa volontà arrivare almeno al 50º anno di attività e comunque vale sempre l'impegno del nostro gruppo a favore dello Sport fra i giovani.

Nessun abbandono quindi, ma tanta passione con la certezza che le piccole Società hanno uguale dignità sportiva e meriti sociali di altre più famose, meglio organizzate e più ricche.

Il Consiglio della
S.C. Canavesi

GINNASTICA ARTISTICA

Le speranze gorlesesi si fanno onore

L'Associazione Sportiva Ginnastica "Futura" opera nel nostro Comune dal mese di ottobre 92 con un totale di 29 iscritti ai corsi di avviamento alla ginnastica artistica e rinuncia sportiva.

Ha partecipato al Campionato Promozionale 92/93 di Ginnastica Artistica Femminile organizzato dal Comitato Provinciale della Federazione Ginnastica d'Italia.

Le ginnaste dell'Ass. Sportiva Ginnastica di Gorla Maggiore, preparate dall'istruttrice Sig.ra Garuti Marilena e dalla coordinatrice Prof.ssa Margherita Belloni Bianchi hanno conseguito risultati dignitosi, soprattutto se confrontati col breve periodo di preparazione.

I corsi sono seguiti con notevole interesse dalle ragazze e la partecipazione al Campionato provinciale è stata per loro un grande stimolo al miglioramento, perché hanno potuto confrontarsi con al-

O.S.C. - PALLAVOLO FEMMINILE Un anno sotto il segno della sfortuna

Il bilancio alla fine del girone di andata assomiglia ad un bollentino di guerra. Più volte si è dovuto dispiacere delle partite con al massimo 6 o 7 giocatrici a causa di influenza o di infortuni. Infatti l'organico, che già dall'inizio era striminzito in quanto formato da nove atlete tra cui Canavesi Stefania che è al primo anno di attività, si è ridotto ulteriormente dopo quattro partite a causa degli infortuni alquanto seri di Chimici Maria prima e Raimondi Sara poi. Si sono comunque conquistati punti importanti per la salvezza e a meno di clamorosi scivoloni non si dovrebbero avere sorprese. La classifica al termine del girone di andata ci vede in discreta posizione e probabilmente facendo gli stessi punti nel girone di ritorno potremmo tranquillamente arrivare dietro alle favorite, cioè Fagnano 01, Ardor Busto A. e D'Arco Sarono. Inoltre c'è da considerare che i risultati conseguiti contro Uboldo e Carnago potrebbero venire sovvertiti, dato che le due sconfitte si sono subite per scarso impegno e mediocre preparazione nel caso dell'esordio con l'Uboldo e per ulteriori defezioni causate dall'influenza (se già non bastavano quelle delle ragazze ingessate) nell'incontro con il Carnago. L'altra sconfitta patita ad opera del D'Arco Sarono merita una nota a parte per la grinta e la determinazione che finalmente la nostra formazione ha

sfoderato e che sfodera ogni qualvolta in contra squadre più forti, a differenza di quanto soffra e diventi incerta e nervosa contro compagni al nostro pari o più deboli. Si arrivava a questo incontro in un clima di totale sfiducia, visti i due infortuni di cui sopra e oltretutto data l'indisponibilità di Gabriella Maggio, vittima alcuni giorni prima di un incidente automobilistico che pur non in perfette condizioni fisiche sedeva in panchina. Sotto di 2 set dove si era cercato di tamponare alla meglio, si assisteva nel terzo ad una resurrezione dell'OSC che vinceva il set lasciandoci le quotazioni avverse a 2, recuperando ogni palla, anche quelle impossibili, e non sprestando niente. L'incontro si concludeva comunque al quarto set per 16 a 14 a favore del D'Arco, pur avendo rischiato la Maggio nell'ultima frazione di gioco. Anche nell'incontro con l'Ardor, da sempre bestia nera della nostra formazione e nelle prime posizioni dell'attuale classifica, la nostra squadra cambiava volto e pur praticando una pallavolo lineare e senza alcune tecniche, portava a termine un'entusiasmante gara firmando una vittoria meritatissima. Solo contro l'attuale leader della classifica, cioè il Fagnano Olona, non abbiamo giocato alla grande. Infatti abbiamo opposto una fiabile resistenza ma anche poca determinazione (soprattutto nel secondo set perso addirittura per 15

a 2), dovuta molto probabilmente alla stanchezza che comincia a farsi sentire dato che, come già detto, quasi tutte le partite si sono dovute effettuare senza poter fare cambi a differenza delle avversarie che potevano vantare su una numerosa rosa. E ciò è sicuramente uno svantaggio, in quanto gli incontri hanno una durata che va dall'ora e mezzo alle due e se l'avversario non è inconsistente, si giocano sempre ad un ritmo incalzante. Certo che se tutte le ragazze di Gorla emigrate in altre società di paesi limitrofi, fossero rimaste per il gusto di giocare a pallavolo e ammirate dall'amore per lo sport preferito, non saremmo ridotte a questo punto. Forse incentivarvi più allenanti di quelli sopra citati, ci hanno penalizzato. Intendiamo: questa non vuole essere un'accusa a chi ha giocato con la sottoscritta e poi ha abbandonato la squadra per altri lidi. E solo un'amara constatazione di come i nostri giovani, a volte anche mal consigliati, possano essere abbagliati dallo splendore e dalla ricchezza dell'erba del vicino. Ma attenzione alle apparenze che non sempre corrispondono alla realtà: un'atleta che ha doti e capacità di emergere non ha bisogno di un palcoscenico sicuramente più pomposo, ma non di certo più gratificante, piacevole, accogliente e caloroso di quello offerto dall'OSC.

Stefania Rampinini

Risultati del girone di andata del Campionato di 2ª Divisione Femminile

OSC Gorla Maggiore	- Salum. Certani Uboldo	0-3
U.S. Mantovese	- OSC Gorla Maggiore	1-3
OSC Gorla Maggiore	- Pallavolo Gallarate	3-0
Pallavolo Lonate Pozzolo	- OSC Gorla Maggiore	0-3
OSC Gorla Maggiore	- G.S. G. D' Arco Sarono	1-3
Pallavolo Tradate	- OSC Gorla Maggiore	0-3
Pallavolo Carnago	- OSC Gorla Maggiore	3-1
OSC Gorla Maggiore	- Ardor Busto A.	3-2
Rana Foods Fagnano O.	- OSC Gorla Maggiore	3-1

Classifica

Fagnano Olona	16
G. D'Arco Sarono	16
Ardor Busto Arsizio	12
O.S.C. Gorla Maggiore	10
Sal. Certani Uboldo	10
Pall. Carnago	8
Pall. Mantate	8
Pall. Tradate	6
Pall. Lonate Pozzolo	4
Pall. Gallarate	0

L'AMMINISTRAZIONE E LO SPORT

Progetti e proposte per il domani prossimo

Intervista all'Assessore allo Sport

Molti si domandano come verranno gestiti i soldi provenienti dalla discarica, quali sono le opere pubbliche che l'amministrazione comunale ha intenzione di realizzare. A tale scopo abbiamo sentito l'Assessore allo Sport Andrea Cicognani che ci ha esposto le principali idee per il futuro, per quanto riguarda il settore dello sport e del tempo libero.

Nel piano annuale delle opere pubbliche compare l'intenzione di coprire i campi da tennis di via Roma. Perché si è giunti a questa decisione? Non ritiene l'opera troppo costosa e tutto sommato inutile per Gorla?

L'opera certamente è molto costosa, ma non inutile. Abbiamo una struttura sottoutilizzata, perché funzionante solo pochi mesi l'anno, e non sempre a causa del clima piovoso. Non è vero che il tennis non è molto praticato a Gorla; è vero invece che molti, anche d'estate, vanno altrove per non perdere il posto per l'inverno o perché abitanti. Si può d'altra parte aumentare il numero dei praticanti attuando una politica di corsi di tennis continui e periodici, diversi e più proficui dei due intensivi che organizziamo in estate e autunno.

Chi gestirà i nuovi campi da tennis coperti? Il costo delle ore è destinato ad aumentare?

Non attualmente abbiamo un gestore che paghi un affitto modesto sì, ma che si accolla tutte le spese. Il contratto prevede che l'affitto possa essere rivisto a fronte di migliori strutture. Una volta coperti i campi si rivedrà tutto, compresa l'affitto e certe garanzie di salvaguardia degli interessi degli utenti. Se il gestore attuale accelera, bene, altrimenti troveremo un altro. Il costo delle ore diurne e notturne esive non dovrebbe aumentare. Certamente aumenterà il costo delle ore invernali assistite dal riscaldamento e dalla illuminazione.

Tutto dovrebbe comunque rimanere nei limiti di costi non proibitivi.

A Gorla non c'è solo il tennis. Vi sono altri sport, magari anche più popolari. Che cosa si intende fare in altri settori? Il calcio ormai è sistemato...

Non è vero che il calcio sia sistemato. Il campo appena rifatto non potrà essere usato per gli allenamenti e per le partite delle giovanili, pena la necessità di rifare una grande spesa di qui a pochi anni. Occorre allora trovare una soluzione per gli allenamenti, costruendo un campo senza troppe pretese. Dove, lo decidono gli urbanisti...

Oltre al calcio e al tennis?

A Gorla mancano delle strutture per l'atletica leggera. È impensabile la realizzazione di un campo unicamente per questa disciplina sportiva, ma si potrebbe pensare alla costruzione di una pista per la corsa veloce e di pedane per i salti e i lanci da affiancare alla scuola media, utilizzando il terreno antistante e spostando la via Volta - che potrebbe essere così allargata - in fregio alle villette recentemente costruite nella zona.

È sufficiente a Gorla una sola palestra?

Occorre certamente una palestra per la scuola elementare, che potrebbe sorgere nel terreno dell'ex-agricola; questa palestra potrebbe alleggerire il carico delle richieste che attualmente pesa solo sulla palestra di via Volta, ospitando le iniziative dello sport minore e quelle private.

Dopo la palestra per la Scuola Elementare, per le palestre dovremmo essere sistemati...

In condizioni normali sì, ma a Gorla nei prossimi anni provveremo molti soldi. Allora perché non sognare una struttura polifunzionale che possa fungere anche da palazzetto dello sport?

Lasciando perdere i sogni, vi sono altre esigenze più urgenti e, in detmi-

na, più realistiche? Prima di tutto occorre pensare al risanamento del vecchio. La palestra di via Volta sente il peso degli anni. Qualcosa già è stato fatto: il rifacimento del tetto, la sistemazione degli spogliatoi. Riformo presto le verande con un nuovo sistema di aerazione. Occorrerà poi pensare al pavimento e alla definitiva sistemazione di tutti i servizi.

Ma non esiste solo lo sport organizzato. Ad esempio tanti giovani vorrebbero fare qualche corsetta liberamente e senza impegno...

Si potrebbe pensare anche a delle strutture all'aperto - da inserire in un ipotetico parco - per il gioco e il tempo libero di coloro che non appartengono a delle società sportive e che praticano lo sport di sera o al sabato e la domenica: un campo di basket che potrebbe diventare campo di pallavolo o di calcio, naturalmente illuminato.

Non le sembrano troppo ambiziosi e troppo costosi questi progetti per lo sport, che in fondo non è il problema più urgente da risolvere?

A che cosa dovrebbe pensare l'assessore allo sport, se non a portare acqua al suo mulino? Se ci sarà una torta da spartire, non mancherà le idee per utilizzarla. Ciò non significa che si debba fare tutto in pochi anni.

Questi sono secondo me i bisogni dello sport in Gorla. Io farò la mia parte. Alti, dopo di me, potranno, se vogliono, continuare in questa officina.

Poi, chi ha detto che lo sport non è importante?

Non è fondamentale solo per la salute, ma anche per l'educazione e la formazione dei giovani. Per tenere lontani ragazzi dai pericoli dell'azione e del consumo si opera in favore dello sport. Il problema della salute è un problema che si

DI TUTTO UN PO'

Il calendario delle manifestazioni 1993

Sono pervenute alcune segnalazioni di manifestazioni che enti vari intendono organizzare nei prossimi mesi. Nel segnalare a tutti per ogni buon uso, invitiamo le altre associazioni e gli altri enti a fare altrettanto, per favorire una programmazione e dare ai lettori le necessarie informazioni.

Data	Giorno	Manifestazione	Ente Organizzatore
2/5/93	Domenica	Sagra di S. Vitale	Pro Loco
12/6/93	Sabato	Festa di S. Antonio	Comitato Feste
13/6/93	Domenica	Festa di S. Antonio	Comitato Feste
19/6/93	Sabato	Convegno bandistico	Corpo Musicale S. Cecilia
20/6/93	Domenica	Concerto Musica Jazz	Corpo Musicale S. Cecilia
26/6/93	Sabato	Serata di apertura del Palio	Polisportiva e Contrade
4/7/93	Domenica	Chiusura del Palio	Polisportiva e Contrade
22/7/93	Giovedì	Inizio festa della birra	Bar Sport
26/7/93	Lunedì	Chiusura festa della birra	Bar Sport
18/12/93	Sabato	Concerto di Natale	Corpo Musicale S. Cecilia

Presepe vivente 1992

Resoconto economico

Gli organizzatori ringraziano tutti coloro che con il lavoro, il materiale, il denaro, la partecipazione hanno contribuito al successo dell'iniziativa.

Spese		Entrate	
Pubblicità e propaganda	L. 1.964.600	Avanzo gestione 1991	L. 1.300.000
Tasse	L. 5.000	Contributo comunale	L. 5.000.000
Ferramenta, merceria, cereria	L. 416.000	Lotteria	L. 2.412.000
Biglietti lotteria	L. 180.000	Offerte	L. 3.441.000
Stoffe	L. 382.000	Totale	L. 12.153.000
Generi di consumo	L. 757.000		
Materiale elettrico	L. 290.000		
Strumenti per l'amplificazione	L. 1.630.000		
Bombole gas	L. 28.000		
Legname	L. 700.000		
Falegname	L. 893.000		
Zampognari	L. 500.000		
Noleggio cammelli	L. 630.000		
Noleggio asini	L. 150.000		
Noleggio costumi	L. 700.000		
Premi per la lotteria	L. 1.484.000		
Totale	L. 10.709.600		



Il resoconto non comprende le entrate e alle entrate delle fotografie e delle videocassette. Fotografie e videocassette sono ancora a disposizione e possono essere acquistate telefonando alla sig.ra Ornella Foglia (tel. 602.222).

PIAZZA MARTIRI

Luca
Dalla Capanna alle storiche torri il Leone assopito riprende slancio e rugisce alla Primavera nella sua nuova livrea di condottiero paziente e feroce, inossidabile alle avversità

Gorla
Recentemente inaugurato museo d'arte contemporanea in plein air Sulla strada per Mozate. Per il rispetto dell'ambiente è doveroso gettare carta per terra!

Stefania Rampinini
Neocapitano della contrada S. Carlo. Guida la riscossa femminile gorlese. Donne in carriera...

Videocassette del presepe vivente; solo la Fiat Duna è riuscita a vendere di meno!

Chi scende

Chi sale

AVAGRAFIE

Benvenuti ai nuovi nati

Di Cosimo Simona	14/11/1992	Landonio Simone	17/11/1992
Petrillo Rosa	17/11/1992	Manueli Marzia	26/11/1992
Lambardi Lorenzo	11/2/1993	Macchi Luca	10/2/1993
Zerini Mirco Andrea	16/2/1993	Pagani Martina	26/2/1993

La ricordiamo

Sarti Iolanda	14/11/1992
Banfi Luigia Antonietta	24/11/1992
Banfi Claudia Ermelinda	26/11/1992
Riganti Irene Gloria	1/12/1992
Izzo Pasqualina	17/12/1992
Mascheroni Rosa	24/12/1992
Colombo Angela Maria	28/12/1992
Banfi Luigia	10/12/1992
Barbaglia Emma Enequina Adalgisa	2/1/1993
Galli Marcella Agnese	4/1/1993
Perrin Elito Luigi	17/1/1993
Caccia Carlo Giuseppe	2/3/1993

Fiori d'arancio

Recanati Gianni e Gangi Stefania	19/12/1992
Groli Virgilio e Bacilli Cristina	7/11/1992
Giroli Anselmo e Leonardi Claudia	5/12/1992
Zona Nicola e Turconi Rosanna	5/12/1992
Botocchi Samuele e Rossini Tiziana	7/12/1992
Scaltrici Dario Enrico Angelo e Dicalardo Elena	30/1/1993
Luoni Adelio Giovanni e Regalia Antonella Delfina	30/1/1993
Golino Antonio e Mariani Flordiana	16/1/1993

Popolazione residente al 4/3/1993

Maschi	2.341	Femmine	2.368
Totale	4.709	N. Famiglie	1.703

Gli orari della palestra comunale

Nel pubblicare le ore e i giorni in cui la palestra è occupata l'Assessore allo Sport intende anche dichiarare la propria disponibilità a concedere l'uso gratuito, negli spazi disponibili, a privati cittadini alle seguenti condizioni:

1. che se ne faccia una richiesta scritta, indicando: a) i responsabili a tutti gli effetti (compreso il risarcimento di eventuali danni) dell'iniziativa; b) il tipo di attività che vi si intende svolgere; c) il numero e il nome delle persone che useranno gli impianti.
2. che l'attività prevista sia compatibile con l'esigenza di non danneggiare le strutture e gli impianti.

Lunedì	- 9,00/11,00: Ginnastica anziani	Venerdì	- 16,00/18,00: Ginnastica artistica
	- 16,00/18,00: Ginnastica artistica		- 18,00/19,30: Oratorio S. Carlo
	- 18,00/19,00: Oratorio S. Carlo		- 21,30/22,30: Gruppo ginnastica gorlese
	- 21,30/22,30: Gruppo ginnastica gorlese		
Sabato	- 14,30/19,30: Basket gorlese	Domenica	- 14,30/19,30: Basket gorlese
			Libera

Il Periodico della Comunità cerca collaboratori

Il Direttore rivolge un appello ai giovani del paese affinché offrano la loro collaborazione in un impegno serio e responsabile, ma anche ricco di momenti di simpatica amicizia e di grande soddisfazione.

Cartissima!
non ti sarà certo sfuggito che in questi ultimi anni il Periodico della Comunità è diventato, per veste tipografica, varietà, vivacità di argomenti e problemi proposti, una voce viva e brillante che nel nostro paese ha anche assunto un ruolo sociale attivo e costruttivo. Il merito principale deve, per la verità, essere assegnato ad un folto gruppo di giovani come te, e che tu magari conosci personalmente, che collaborano col Direttore in modo appassionato e responsabile. La loro partecipazione è sicuramente da adattare come un esempio da seguire, specialmente in questi tempi in cui il nostro Paese - ed i giovani in particolare - sta attraversando, per le note vicissitudini, una profonda crisi di fiducia e di disimpegno. Se da una parte alcuni collaboratori, per ragioni di forza maggiore, hanno dovuto lasciare l'impegno, dall'altra, al nucleo iniziale si sono già aggiunti, col passare del tempo, altri ragazzi e ragazze, che si sono perfettamente inseriti nel clima di cordialità e amicizia che pervade da sempre l'intero gruppo. Se vuoi fare un'esperienza che è insieme un servizio "per" la comunità ed un'occasione di arricchimento culturale ed umano "per" te, per non essere o rimanere nella schiera dei tanti che oggi sanno solo essere "contro" tutto e tutti, prendi contatto con qualcuno del gruppo o con il sottoscritto e vieni alla prossima riunione della Redazione. Troverai un ambiente e un clima che ti offrirà, oltre che ricchi stimoli per una crescita umana e professionale, non poche soddisfazioni personali e momenti di simpatica amicizia.

Il Direttore
Andrea Cioognani