GORLA MAGGIORE: CONSIGLIO COMUNALE

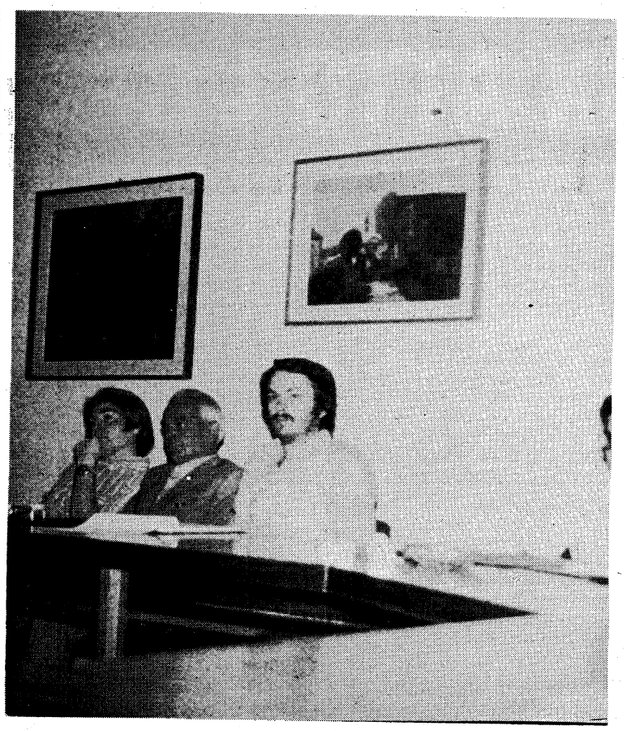

Tre riunioni preconsiliari hanno preparato la seduta di giovedì-Invitata per la prima volta tutta la popolazione a partecipare direttamente alla gestione della cosa pubblica Fatto notevole: la presenza di un folto pubblico che gremiva la sala del consiglio

Anche se gli argomenti del giorno prevedevano solo una serie di ratifiche di delibere, oltre alla nomina della Commissione elettorale e della Commissione aggiornamento albi giudici popolari, la Seduta del Consiglio comunale di giovedì 31 luglio è stata notevolmente vivace, per la persistenza di uno spirito polemico, nato dopo il capovolgimento prodotto nella gestione dell'Amministrazione comunale dopo le elezioni del 15 giugno.

Alla seduta ha presenziato per la prima volta il nuovo segretario comunale, da poco al servizio del Comune di Gorla Maggiore, dott. Salvatore Brocato.

Assenti l'assessore De Vita; i consiglieri Barbagallo e Montani di Maggioranza e Giani di minoranza.

Per la Commissione elettorale sono stati eletti: Macchi Enrico, Barbagallo Riccardo, Banfi Mariano, Giani Carlo; supplenti: Lorenzetti Elio, Macchi Dante, Mari Giampiero, Fumagalli Ernesto.

Per la Commissione aggiornamento albi giudici popolari, sono stati nominati Lorenzetti Elio e Fumagalli Ernesto.

Il 5° punto all'o. d. g. relativo alla «concessione in affitto del salone cinema - teatro comunale», ha sollevato i primi contrasti.

In effetti il problema di questo salone, reso inagibile da una lunga inattività, è uno dei più importanti che la Nuova Amministrazione deve affrontare: la mancanza di una sala dove si possono proiettare film o dove si possano tenere riunioni di carattere politico e sociale, costituisce una carenza nel paese, che non offre possibilità di svago o di incontro ai giovani, al di fuori della Biblioteca Civica.

L'Amministrazione precedente aveva intavolato delle trattative nel mese di marzo per la concessione in affitto della sala, ma l'interessato alla gestione del locale ha rinunziato a concludere l'accordo, ritenendo che la bozza del contratto non sia stata perfezionata in tempo utile.

Il consigliere Mischiatti (PCI) ha proposto l'autogestione della sala da parte dell'Amministrazione comunale, nel tentativo di rendere un servizio più completo alla popolazione.

Il Consiglio ha deciso di tener conto di questa proposta, da discutere però in altro momento: sono stati comunque eletti alla cittadinanza, su richiesta del consigliere indipendent ariai 'anfi, i termini del contratto d'affitto, per poter eventualmente apporvi delle modifiche, se si deciderà di cedere la sala ad una gestione privata.

Il consigliere Banfi ha aggiunto l'opportunità di definire le responsabilità della precedente amministrazione nella mancata conclusione di questo contratto a tempo debito; ha risposto l'ex - sindaco Carnelli, affermando che mancava per la conclusione del contratto, il benestare del vecchio affittuario e che inoltre l'esponente PSI, Barbagallo, aveva a suo tempo espresso le proprie perplessità sulla conclusione di un contratto a scadenza novennale, quando l'Amministrazione democristiana stava finendo il proprio mandato.

Il consigliere Ambrosiano (PSI) ha espresso a questo punto il proprio stupore che la vecchia Amministrazione, piuttosto insensibile ad accogliere pareri, abbia in quell'occasione ritenuto determinanti le osservazioni fatte da Barbagallo.

Il 6° punto all'o. d. g. prevedeva la «Ratifica deliberazione G. M. n45 in data 26.6.75 ad oggetto: «Modifica incarico all'arch. Velio De Stefano per redazione Piano Regolatore Generale con collaborazione dell'arch. M. V. Jonutas» e conferimento incarico per la redazione del piano di sviluppo e di adeguamento della rete di vendita».

Il sindaco, Abramo Girola, ha dichiarato che la discussione di questo punto veniva rinviata, a causa della mancanza di elementi validi da giustificare la conferma dell'incarico all'arch. Di Stefano, da parte della nuova amministrazione, dopo che il rinvio è stato approvato all'unanimità dalla maggioranza consiliare, il capogruppo di minoranza Carnelli ha dichiarato che «la cosa deve essere discussa al più presto nell'interesse della popolazione».

Richiesto poi dei motivi che giustificano la scelta dell'arch. Di Stefano da parte della vecchia amministrazione, Carnelli ha proseguito, dicendo che: «non è stata una scelta politica, ne' di persone di fiducia, ma si è cercato un tecnico che avesse conoscenza acuta dei problemi, provata attraverso tre realizzazioni». Ha poi aggiunto che «questa scelta fu approvata anche dalla minoranza consiliare (che nella precedente amministrazione era costituita da un solo rappresentante, presente a tutte le sedute Mischiatti)

Mischiatti, ha quindi preso la parola, giustificando la sua approvazione di allora, ma sottolineando che nessun altro architetto venne consultato oltre a Di Stefano e quindi la scelta era fortemente limitata.

L'assessore ai Lavori Pubblici, GianLuigi Macchi, ha precisato a conclusione che, la nuova amministrazione, nei 10 giorni del suo mandato ha operato con la massima sollecitudine per la risoluzione di questo importantissimo problema, promuovendo un incontro pubblico con l'arch. Di Stefano, alla presenza di altri architetti che potessero collaborare nell'esame dell'operato o degli indirizzi che al suo operato intende dare questo architetto; non essendo emersi però dall'incontro elementi validi per poter effettuare una valutazione (l'arch. Di Stefano ha dichiarato di non aver fatto nulla finora a Gorla Maggiore e di essere pronto a seguire qualsiasi orientamento l'Amministrazione vorrà dare alla sua opera) si è ritenuto opportuno approfondire ulteriormente il problema, rimandando quindi la ratifica in oggetto.

Altra vivace discussione è sorta a proposito della ratifica della delibera circa «l'approvazione piano interventi a favore della Scuola Media e della Scuola Elementare in ordine alla L. R. N. 59 del 9.9.74»

I rappresentanti di minoranza hanno aggiunto una richiesta di L. 600.000 per la Scuola Materna, dichiarando inoltre la necessità di limitare le richieste piuttosto esose avanzate dalla Scuola Elementare e Media, in base alle possibilità finanziarie del Comune.

E' stato quindi deciso di approvare le proposte avanzate dalle Scuole, ma queste stesse proposte verranno rivalutate quando si conosceranno gli stanziamenti della Provincia e della Regione in materia per la verifica del piano.

Marilena Goracci

G.S. Fagnanese Hoonved

Si corre domani il 2° Trofeo per veterani

Il Gruppo Sportivo Fagnanese Hoonved organizza domenica 3 agosto il «II° Trofeo Magic Bar - Busto Arsizio De Luxe Sport - Olgiate Olona.

Gara ciclistica veterani cat. «A» e «B» km. 101 Circuito cittadino di Km. 4,400 da ripetersi 23 volte

Partenza: ore 15

Percorso: Viale Ippolito Nievo (partenza) - Viale Borri - Zona mostra tessile - Viale Gabardi - Zona Borghetto - Viale Boccaccio - Viale Ippolito Nievo (arrivo).

Premi di rappresentanza:

Trofeo Magic Bar - De Luxe Sport alla società avente i migliori classificati nei primi 5

Coppa Magic Bar - De Luxe Sport alla società avente i migliori classificati nei primi 10

Premi individuali:

Cat. «A» Al primo classificato: 1 televisore portatile. 1 disco 33 giri 2 confezioni bottiglie; dal 2° al 15° classificato: 1 Coppa, 1 disco, 33 giri 2 confezioni bottiglie dal 16° al 25° classificato; 1 disco 33 giri, 2 confezioni bottiglie.

Cat. «B» I° classificato, i Coppa 1 disco 33 giri, 2 confezioni bottiglie. 2° classificato: 1 Targa, 1 disco, 33 giri 2 confezioni bottiglie.

Al direttore sportivo del vincitore: 1 Coppa 1 disco 33 giri.

Al presidente della società del vincitore: 1 medaglia d'oro 1 disco 33 giri.

Premi di traguardo volante: 3° - 6° - 12° - 18° - 21° giro sotto lo striscione dell'arrivo. Al primo di sopralelencati passaggi verranno offerti litri 20 di benzina super.

Una targa ricordo verrà offerto da uno sportivo concittadino Alfio Cremona.

Tutti i premi sono stati offerti dalla Magic Bar e dalla De Luxe Sport; i premi non sono cumulativi.

Guardia medica festiva

Dalle ore 14 di oggi sabato 2 agosto fino alle ore 7 di lunedì 4 agosto presso il sottocomitato della Croce Rossa di via Castelfidardo, 17 viene effettuato il consueto servizio di guardia medica festiva.

Recapiti telefonici: 633200 - 63200.

Turni alimentaristi di Castellanza

L'Associazione Commercianti ha reso noto i turni di ferie per le posterie ed i negozi di frutta e verdura di Castellanza.

Da domani 3 agosto fino al 10 chiuderanno i seguenti negozi:

POSTERIE

Bernardi, Cantoni 75; Chierichetti, Veneto 1; Cova e Macchi, Matteotti 77; Danelli, Liberata 49; Farè, Piola 17; Ghisi, Lombardia,32; Graziani, Buon Gesù,13; Mocchetti, don Minzoni 36; Salmistrari, Matteotti 4; Tessari, Matteotti 3; Turconi, Cantoni 2; Vignati Marnate 2.

FRUTTA E VERDURA

Bagatti, Lombardia 45; Baratti SS. Anna 2; Bottigelli, Matteotti 8 e Macchi Cantoni 5.

Nessun turno è stato finora fissato per quanto riguarda la categoria dei parrucchieri sia per uomo che per signora.